湖北日报
2024.2.1 星期四
主编:樊晓燕 版式:李曦 责校:肖丹

奋进先行区 建功新“荆”彩

全域协同发力 三大都市圈建设全面提速

湖北日报全媒记者 李婷

区域发展千帆竞发,“三圈”建设发力先行!

翻开政府工作报告,一组组亮眼数据、一个个丰硕成果,显现了武汉都市圈、襄阳都市圈、宜荆荆都市圈等三大都市圈建设全面提速的奋斗答卷,勾勒出城乡区域一体化高质量发展亮丽图景。

从全局谋划区域,以区域服务全局。

省第十二次党代会作出大力发展武汉都市圈、襄阳都市圈、宜荆荆都市圈的战略部署,着力破解湖北发展不平衡不充分这个最大实际,推动产业和人口向优势区域集中,进而带动经济总体效率提升。

2023年4月,省委、省政府印发《关于加快建设全国构建新发展格局先行区的实施意见》,对实施三大都市圈建设行动提出明确目标:到2025年,三大都市圈引领的城镇化格局和区域经济布局基本形成;到2035年,城镇化质量全面提升。

过去一年,三大都市圈建设全面提速、协同发展势头喜人。

武汉都市圈强势“出圈”——

过去一年,武汉经济体量突破2万亿元,站上新的能级,以武鄂黄黄为核心的武汉都市圈,正加快打造成为引领湖北、支撑中部、辐射全国、融入世界的重要增长极。

坚持规划同编。2023年,《武汉都市圈发展规划》获国家发改委正式函复,成为第7个获批的国家级都市圈发展规划。随后,《武鄂黄黄规划建设纲要大纲》《武汉都市圈发展三年行动方案(2023—2025年)》相继发布。

着力交通同网。武鄂黄黄城际铁路“新城快线”列车开通运营、武阳高速建成通车、花湖机场高速二期开工建设、武鄂“硬联通”节点全面打通,“七横七纵”骨干路网建设取得重大进展。

突出产业带动。作为“核心中的核心”,武汉新城跨武汉、鄂州两市,正奋力打造世界级科技创新策源高地、国家战略性新兴产业高地。自2023年2月7日《武汉新城规划》发布以来,创新资源加速聚集,新兴产业加快布局,新质生产力加速涌入。

“光芯屏端网”优势产业集群,在武汉东湖高新区和鄂州葛店经开区已深度融合。眼下,有超过70家智能制造重大产业项目同时布局两区,年产值228亿元,成为推动武汉新城产业发展的强大动能。

襄阳都市圈加速“强圈”——

襄阳都市圈覆盖襄阳全境,辐射带动十堰、随州、神农架。做好“强心壮圈带群协域”文章,襄阳都市圈正加速建设引领汉江流域、辐射南襄盆地的核心增长极。

东津新城等标志性牵引性工程加快建设、襄阳绕城高速建成通车、汉孝随襄十汽车产业走廊加速迈向万亿级,襄阳东风乘用车制造总部工厂、十堰鹏飞氢能重卡、随州国家级专用汽车检测研发基地等重点项目加快建设。

宜荆荆都市圈协同共筑“金三角”——

宜昌做大绿色化工,荆州打造百亿级美的冰箱、洗衣机产业园,荆门依托亿纬等龙头企业打造全国动力储能电池产业新高地。既是“都市圈”又是“朋友圈”。当阳、枝江、松滋、宜都、东宝五地携手,成立湖北首个百强县聚集区,加速推进产业互动。过去一年,“当枝松宜东”坚持以项目化推动产业融合发展,谋划实施重点项目141个、总投资2600余亿元,累计完成投资650亿元。

襄阳、宜昌分别位居中部非省会城市第1、第2,8个全国百强县位次普遍前移,城市梯次发展格局进一步优化。

多核支撑,多极带动,多点突破。百舸争流的发展大潮中,武汉都市圈、襄阳都市圈、宜荆荆三大都市圈形成波澜壮阔的态势,全力推动湖北在新征程破浪前行。

点评

省政协委员、中南财经政法大学文澜学院院长 龚强:

纵观全球经济发展,都市圈在促进经济蓬勃发展中起到愈加重要的作用。湖北看准时机,以武汉、襄阳、宜昌为核心打造三大都市圈,不仅有助于进一步优化人口和经济空间格局,更将推动形成区域发展新优势,对湖北高质量发展意义重大。政府工作报告中九大聚焦,其中之一就是“聚焦强化区域协同融通”。我们期待在2024年,进一步强化三大都市圈间的相互协同,相互配合,增强都市圈的核心竞争力和辐射带动力,圈内圈外强强联合,一定会推动湖北高质量发展“出圈”。

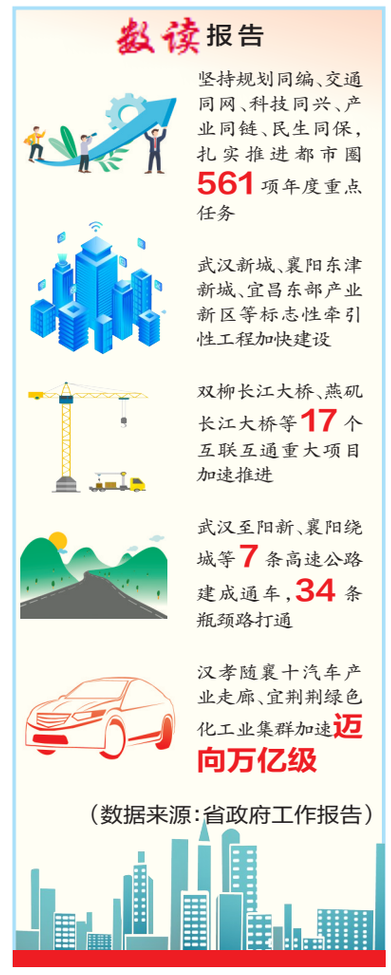

制图:徐云

两会影像

1月31日,荆州市代表团审议政府工作报告,省人大代表李怡发言。
(湖北日报全媒记者 任勇 摄)

1月31日,省政协十三届二次会议举行联组会,省政协委员黄国斌发言。
(湖北日报全媒记者 薛婷 摄)

省十四届人大二次会议举行第二次全体会议

(上接第1版)坚持系统观念、统筹方法,把完善人大工作运行机制作为重要保障,加强法规制度供给,聚焦重点领域监督,依法做好决定任免,充分发挥人大代表作用,全面加强自身建设,践行全过程人民民主,努力开好局、起好步,各项工作取得新进展新成效。共审议地方性法规和法规性决定11件,批准设区的市和“一州两县”地方性法规、单行条例16件,听取审议专项工作报告19件,开展执法检查4项、专题询问1项,组织专题调研7项,作出决议决定4件,选举任免地方国家机关工作人员394人。

关于2024年的工作,王艳玲说,今年是中华人民共和国成立75周年,是人民代表大会制度建立70周年。要围绕坚持好、完善好、运行好人民代表大会制度,加强党的创新理论武装,彰显国家根本政治制度独特优势、显著功效;高质量做好人大工作,展现推进中国式现代化湖北实践的人大力量、人大贡献;充分发挥人大制度载体作用,推动全过程人民民主更加可感可及、丰富多彩;持续加强“四个机关”建设,确保人大工作永葆生机、充满活力。

省高级人民法院院长游劝荣向大会作省高级人民法院工作报告。他说,2023年,全省法院紧紧围绕“公正与效率”主题,坚持为大局服务、为人民司法,各项工作取得新进展。全省法院受理案件1371061件,结案1279139件。深化长江司法保护、推动矛盾纠纷实质性化解、在审判阶段进行涉案企业合规改革、加强涉军维权工作等经验做法得到最高人民法院和省委、省政府的充分肯定。85个集体和109名个人获省部级以上表彰和通报表扬。2024年,全省法院将坚持以习近平新时代中国特色社会主义思想为指导,认真贯彻党中央决策部署和最高人民法院、省委工作要求,持之以恒促公正、提效率、强队伍,以更高站位加强政治建设,以更大作为服务发展大局,以更实举措践行司法为民,以更强力度深化改革创新,以更严要求锤炼过硬队伍,加快推进审判工作现代化,为湖北建设全国构建新发展格局先行区提供更加有力的司法服务和保障。

省人民检察院检察长王守安向大会作检察工作报告。他说,2023年,全省检察机关把主题教育的成效转化为维护稳定、促进发展、守护民生、保障善治的实效,在法治轨道上全力服务湖北加快建设全国构建新发展格局先行区。依法批捕各类刑事犯罪40477人,起诉67181人,办结民事诉讼监督案件5784件,办理行政诉讼监督案件1839件,立办公益诉讼案件6907件。围绕安全生产、金融监管等领域制发社会治理检察建议2458件。15名检察干警荣获“全国模范检察官”“全国优秀公诉人”等称号。26个基层院被人社部和省人社厅表彰为模范单位或先进集体。2024年,全省检察机关将在省委和最高检坚强领导下,在省人大及其常委会有力监督下,认真落实省十四届人大二次会议决议,忠诚履职、担当作为,为加快建设全国构建新发展格局先行区、加快建成中部地区崛起重要战略支点、奋力推进中国式现代化湖北实践作出新的更大贡献。

发挥优势汇聚合力 同向同行携手共进 谱写中国式现代化湖北实践新篇章

(上接第1版)成绩来之不易,其中凝聚着省政协和广大政协委员的智慧和心血。做好今年工作,要坚持稳中求进、以进促稳、先立后破,聚焦重点任务积极作为,全力实现聚势提升。

王忠林强调,人民政协人才荟萃、智力密集、联系广泛,是现代化建设的重要力量。希望大家强化政治引领、发挥团结优势,充分调动各方积极性,为加快先行区建设凝聚更强合力;强化建言资政、发挥智力优势,围绕中心工作和重大问题献良策出实招,为推动湖北高质量发展贡献更多智慧;强化调查研究、发挥渠道优势,及时反映经营主体诉求,为发展壮大民营经济创造更优环境;强化为民服务、发挥界别优势,当好政策宣传员、群众贴心人,为增进民生福祉作出更大贡献;强化协商议政、发挥监督优势,对政府工作多提宝贵意见建议,为建设人民满意的服务型政府提供更好支持。省政府将自觉接受政协民主监督,高质量办好政协提案,全力支持政协工作,与政协同向同行、携手共进,谱写中国式现代化湖北实践新篇章。

省政协党组副书记、副主席尔肯江·吐拉洪主持会议。省领导蔚盛斌、杨玉华,十二届省政协领导周先旺出席会议。

发挥独特优势 当好桥梁纽带 为奋力推进中国式现代化湖北实践作出新贡献

(上接第1版)一年来,在省委坚强领导下,湖北交出了难中求成、竞进有为的高质量发展新答卷,主要指标高于全国、领先中部,地区生产总值在经济大省中增速第一、在中部地区增速第一。这些成绩的取得,凝结着各位港澳委员、港澳台代表人士、海外侨胞代表的辛勤付出和智慧力量,向大家表示衷心的感谢、致以崇高的敬意。

孙伟说,成绩来之不易,经验弥足珍贵,未来更加可期。湖北宜居宜业、得天独厚,交通区位优越、产业基础坚实、科教资源富集、发展态势向好。希望大家进一步增强推进高质量发展的信心和底气,从湖北先行区建设的美好蓝图中,强化责任和担当,倍加珍惜聚势提升的发展态势、团结稳定的社会环境、心齐劲足的良好局面。

孙伟说,希望港澳委员、港澳台代表人士、海外侨胞代表要站稳政治立场,坚定拥护“两个确立”、坚决做到“两个维护”,团结引导广大港澳台同胞和海外侨胞增强国家意识和爱国精神;要充分发挥独特优势和“双重积极作用”、桥梁纽带作用,积极牵线搭桥、促进合作、聚智出力,为奋力推进中国式现代化湖北实践作出新贡献;要积极履行委员职责,发扬优良传统,牢记政治责任,提高协商能力,多提宝贵建议,不断开创新时代湖北政协工作新局面。

省政协党组副书记、副主席尔肯江·吐拉洪参加座谈会并讲话,副主席王兴於主持座谈会,秘书长涂远超参加座谈会。

宁咏出席省政协十三届二次会议联组会

多建真言多出实招 以实际行动彰显委员担当

湖北日报讯 (记者周寿江)1月31日上午,省委常委、统战部部长宁咏出席省政协十三届二次会议联组会第四联组讨论,听取委员意见建议。

听取俞远汉、张勤等15位委员发言后,宁咏说,2023年,在省委坚强领导下,全省干群共同努力,我省经济持续向好,先行区建设迈出坚实步伐。2024年是新中国成立75周年,也是实现“十四五”规划目标任务的关键一年,希望各位委员继续发扬优良传统,牢记政治责任,认真履职尽责。

他强调,人民政协是党领导下的政治组织,旗帜鲜明讲政治始终是第一位的要求,广大委员政治立场不能含糊、政治原则不能动摇、政治方向不能偏离。要广泛凝聚共识,围绕群众思想认识困惑点、利益关系交织点、现实矛盾易发点,多做宣传政策、解疑释惑工作,求同存异,聚同化异,最大限度把各界群众紧密团结在党的周围。要心怀“国之大者”、心系省之要事、情系民之关切,多建真言,多出实招,以实际行动彰显委员担当,展现良好形象,为湖北加快建设全国构建新发展格局先行区作出新的更大贡献。

副省长彭勇,省政协副主席张维国、王红玲出席联组会。

两会热评

向优者学 同强者比

□ 湖北日报评论员 余姝满

1月30日,省委主要领导在参加省十四届人大二次会议襄阳代表团审议时强调,要对标先进,主动向优者学、同强者比,切实增强“等不起”“慢不得”的危机感和紧迫感。

过去一年,湖北交出了难中求成、竞进有为的高质量发展新答卷,我们既要珍惜成绩,也要再接再厉。“向优者学”饱含清醒认识,意味着我们要在学习中看到差距和不足;“同强者比”彰显高远追求,意味着我们要推动各项工作不断升级、持续突破。

“优者”“强者”就是标杆。主动向优者学、同强者比,就是把湖北各项事业的发展,放在“中国地图”上进行全方位审视,置于“世界地图”中进行多维度打量,看看在勇于改革、敢于创新、推动发展等各个方面,“优者”是怎么做的,“强者”是怎么干的,在“学”中添动力,在“比”中求进步,坚定加快发展的决心和信心,敢向高处攀。

处在陆海空三大“丝绸之路”交汇点上的湖北,正以更加开放的胸怀拥抱世界、奔向未来。加快建设全国构建新发展格局先行区,全省各地各部门要有“主动向优者学、同强者比”的认知、眼界、胸怀和抱负,不断超越自我。无论是积极融入全国全球创新网络,让更多创新要素与湖北发展嫁接共赢,还是欢迎世界各地的朋友来感受湖北魅力、共享湖北机遇,全省各领域各方面要在“主动向优者学、同强者比”中激荡勃勃生机。

“惠企政策的力度还要加强”“传统产业转型任务紧迫”“公共服务优质资源要进一步共享”……这些天,代表委员们的声音,传递紧迫感、责任感、使命感。主动向优者学、同强者比,食不甘味思发展、只争朝夕谋发展、脚踏实地促发展,湖北各项事业才能不断迈上新台阶、开辟新境界。

你点题 我代言

守护食品安全,让消费者放心消费

湖北日报全媒记者 王成龙

群众点题

春节临近,又到了广大网友口中“每逢过年胖三斤”的时候。

民以食为天,食以安为先。食品安全问题,一直是社会关注的焦点,春节期间,尤其如此。

如何让大家更放心地品尝“舌尖上的美味”,守护好“舌尖上的安全”?

代表委员回应

省人大代表、湖北小胡鸭食品有限责任公司董事长胡秀容:

政府工作报告提出,开展放心消费示范创建。我认为,要让消费者放心消费,进一步提升食品安全保障水平是重要一环。

优化食品安全保障水平,是个系统工程,不仅需要政府部门对食品的生产过程进行严格监管,还应充分发挥食品企业的主观能动性,鼓励企业从源头上探索保障食品安全的好方法、好思路、好经验。

作为一家食品加工企业,小胡鸭始终把食品安全作为企业发展的基石,展开了一系列尝试。2023年3月,小胡鸭探索的鸭藕连作模式落地。我们将土鸭养殖与莲藕种植放在同一片水域,鸭粪可以为莲藕生长提供养分,影响莲藕生长的害虫则成为土鸭食物。这样可以实现土鸭和莲藕的生态化养殖种植,减少残留物,从源头上提升食品安全水平。

目前,我们共养殖了约2万只土鸭,用于鸭藕连作试验。未来,希望能起到示范作用,带动更多企业从源头上更好地把控食品安全。

企业探索是个长期过程,需要持续不断地投入,也面临着试验结果不确定带来的风险。期待政府相关部门能进一步加强对企业的指导,形成各尽其能、各展其长,共同守护食品安全的合力。

省政协委员、武汉艳阳天商贸发展有限公司董事长余震彦:

推动食品安全治理能力现代化,应积极构建政府主导、部门协调、企业负责、行业自律、媒体监督、公众参与的食品安全社会共治格局。

在强化政府主导方面,建议进一步压实食品安全属地管理责任,推进整合部门监管合力,完善食品安全协同共治机制。同时,充分利用大数据、云计算、人工智能等新技术,以数字化信息化赋能治理精细化;推进信用风险分级分类管理,强化信用联合惩戒。

在落实主体责任方面,充分发挥行业自律作用,支持行业协会制定行规行约,督促企业加强生产经营过程控制,完善风险管控体系。成立29年来,艳阳天建立了完善的食材供应商评估管理体系,定期组织专家和第三方机构走进原材料种植养殖基地、加工厂进行质量检测;对每一批次食材都进行编码并输入供应链系统;高标准建设全省领先的6S厨房,厨房内各类清洁用具、厨具、调味品、原材料等都有专门的标签和编号,根据不同用处给刀具的刀把附上颜色,做到生熟分开。

在拓宽共治渠道方面,建议聚焦食品安全招募社会监督员、志愿者等,推动社会力量参与,拓展食品安全举报投诉渠道,探索开展食品安全研学基地建设,不断构建共治共享格局。

扫码阅读